



AB 1571



SOLDI Sp. z o.o.  
ul. Bieżanowska 22  
30-812 Kraków

# Sprawozdanie nr 371/2024/OS

Sprawozdanie z badania natężenia pól elektromagnetycznych  
wykonanych w środowisku

Miejsce wykonania badania:

(dane uzyskane od Klienta)

**KOB7114\_A**

36-130 Zielonka, dz. nr 1621,  
pow. kolbuszowski, woj. podkarpackie

Data zakończenia badania:

29.07.2024 r.

Klient:

P4 Sp. z o.o.  
ul. Wynalazek 1  
02-677 Warszawa

Autoryzacja / wydanie sprawozdania:

Wiktoria Chłapek  
Specjalista ds. Ochrony  
Środowiska

Bez pisemnej zgody laboratorium, sprawozdanie nie może być powielane inaczej, jak tylko w całości.

## 1. Podstawa prawna

Badania wykonano zgodnie z obecnie występującymi aktami prawnymi:

- Ustawa z dnia 27 kwietnia 2001 r. Prawo ochrony środowiska (Dz. U. 2022 poz. 2556 z zm.),
- Rozporządzenie Ministra Zdrowia z dnia 17 grudnia 2019 r. w sprawie dopuszczalnych poziomów pól elektromagnetycznych w środowisku (Dz. U. 2019 poz. 2448),
- Rozporządzenie Ministra Klimatu z dnia 17 lutego 2020 r. w sprawie sposobów sprawdzania dotrzymania dopuszczalnych poziomów pól elektromagnetycznych w środowisku (Dz. U. 2022 poz. 2630).

## 2. Aparatura pomiarowa

Podczas badań użyto następującej aparatury pomiarowej:

**Tabela nr 1**

Miernik szerokopasmowy	Sondy	Zakres częstotliwościowy	Zakres pomiarowy*	Świadectwo wzorcowania
Narda NBM-520 Nr D-1583	EF-0392 nr E-0004	0,1 – 3 600 MHz	0,5 – 800 V/m	LWiMP/W/295/23; data wydania: 26.07.2023
Narda NBM-520 Nr D-1583	EF-6091 nr 01164	80 – 90 000 MHz	0,5 – 300 V/m	LWiMP/W/295/23; data wydania: 26.07.2023

\*Do wyznaczenia poprawnej wartości natężenia pola elektromagnetycznego uwzględniono współczynniki korekcyjne z właściwego świadectwa wzorcowania.

Aparaturę pomiarową charakteryzują następujące wartości niepewności pomiaru obliczone i przedstawiona zgodnie z dokumentem PN-EN 50413. Podane wartości niepewności stanowią niepewności rozszerzone dla poziomu ufności 95% i współczynnika rozszerzenia  $k=2$ .

Procedury wdrożone w laboratorium pozwalają zapewnić odporność elektromagnetyczną miernika.

Niepewność pomiarowa wyznaczona dla zainstalowanych i skonfigurowanych obiektów – źródeł pól, jak w dniu pomiaru wynosi 39%.

Dodatkowa aparatura pomiarowa:

- Kompas (busola) [UP/10/Sw]
- Cyfrowy miernik wilgotności względnej i temperatury powietrza AZ8703 nr fab. S/N:10047614 [UP/11/Sw] (Świadectwo wzorcowania: 0367/AH/15; data wydania: 17.03.2015)
- Taśma miernicza geodezyjna 50 m [UP/12/Sw] (Świadectwo wzorcowania: 1429.01-M11-4180-515/15; data wydania: 27.04.2015)
- Odbiornik GPS SAMSUNG Galaxy S24 Ultra [UP/21/Sw]

### 3. Opis badania:

Na podstawie zlecenia firmy P4 Sp. z o.o. badania przeprowadziło:  
Laboratorium Badawcze Soldi sp. z o.o., ul. Leśna 1a/2, 47-400 Racibórz.

Badanie wykonano zgodnie z:

*Załącznikiem do rozporządzenia Ministra Klimatu z dnia 17 lutego 2020 r. w sprawie sposobów sprawdzania dotrzymania dopuszczalnych poziomów pól elektromagnetycznych w środowisku (Dz. U. 2022 poz. 2630).*

Badania promieniowania elektromagnetycznego, którego źródłem są urządzenia wyszczególnione w punkcie 4 sprawozdania przeprowadzono w pionach pomiarowych na kierunkach zbliżonych do azymutów badanej instalacji, w szczególności w tych miejscach, w których na podstawie uprzednio przeprowadzonych obliczeń, stwierdzono występowanie w danych zakresach częstotliwości pól-EM o poziomach zbliżonych do poziomów dopuszczalnych oraz do odległości, dla której stwierdzono w miejscach dostępnych dla ludności występowanie pól elektromagnetycznych o najwyższym poziomie, które pochodzą z badanej instalacji. Badania pól elektromagnetycznych przeprowadzono w pionach pomiarowych wzdłuż głównych kierunków pomiarowych, dodatkowych pionach oraz w miejscach dostępnych dla ludności w otoczeniu instalacji. W przyjętych pionach pomiarowych pomiary wykonano na wysokościach od 0,3 m do 2,0 m nad powierzchnią terenu albo nad innymi miejscami dostępnymi dla ludności. W pobliżu urządzeń, obiektów i elementów metalowych pomiary wykonano w odległości nie mniejszej niż 0,3 m od tych urządzeń, obiektów i elementów metalowych.

Przy sprawdzeniu dotrzymania dopuszczalnych poziomów pól elektromagnetycznych w środowisku nie uwzględnia się poprawek pomiarowych ze względu, na fakt iż pomiary wykonywane są przy użyciu miernika szerokopasmowego.

## 4. Informacje przekazane przez klienta

Tabela nr 2 – Opis obiektu, w otoczeniu którego wykonano badania oraz określenie terenu wokół stacji

Tabela nr 2a – Szczegółowe dane źródła pól dla anten mikrofalowych

Tabela nr 2b – Szczegółowe dane źródła pól dla anten sektorowych

**Tabela nr 2**

Opis obiektu, w otoczeniu którego wykonano pomiary	
Rodzaj konstrukcji wsporczej:	Stalowa wieża kratowa
Wysokość wieży:	55,95 m n.p.t.
Rodzaj terenu wokół stacji bazowej:	Stacja bazowa zlokalizowana jest na terenie wiejskim, w najbliższym otoczeniu stacji znajdują się tereny rolne.

**Tabela nr 2a**

Charakterystyka promieniowania				kierunkowa					
Rzeczywisty czas pracy [h/dobę]				24					
Rodzaj wytwarzanego pola				stacjonarne					
Linia radiowa				Antena					
Lp.	Typ nadajnika	Częstotliwość pracy [GHz]	Moc wyjściowa [dBm]	Typ / producent	Średnica anteny [m]	Azymut [°]	Wysokość zainstal. [m]	LON	LAT
1	OPTIX RTN/HUAWEI	80	15	0.6-80 (VHLP2-80)	0,6	278	51	22°01'47.67"E	50°15'41.88"N
2	OPTIX RTN/HUAWEI	32	23	0.3-32 (VHLP1-32)	0,3	278	50,4	22°01'47.67"E	50°15'41.88"N

**Tabela nr 2b**

Charakterystyka promieniowania				kierunkowa					
Rzeczywisty czas pracy [h/dobę]				Całodobowa 24h					
Warunki pracy				Znamionowe					
Rodzaj wytwarzanego pola				stacjonarne					
Lp.	Typ nadajnika	Antena Producent / Typ	Azymut [°]	Wysokość środka elektr. anteny [m n.p.t.]	Pasma [Mhz]	Kąt nachylenia [°]	EIRP dla anteny [W]	LON	LAT
1	RBS6xxx/2xxx/4xxx	Huawei ADU4516R6	90	53	800	0 - 10	1342	22°01'47.67"E	50°15'41.88"N
2	RBS6xxx/2xxx/4xxx	Huawei ATR4518R6	90	53	900	0 - 10	1242	22°01'47.67"E	50°15'41.88"N
	1800				0 - 10	22°01'47.67"E		50°15'41.88"N	
	2100				0 - 10	22°01'47.67"E		50°15'41.88"N	
3	RBS6xxx/2xxx/4xxx	Huawei ADU4516R6	240	53	800	0 - 10	1342	22°01'47.67"E	50°15'41.88"N
4	RBS6xxx/2xxx/4xxx	Huawei ATR4518R6	240	53	900	0 - 10	1242	22°01'47.67"E	50°15'41.88"N
	1800				0 - 10	22°01'47.67"E		50°15'41.88"N	
	2100				0 - 10	22°01'47.67"E		50°15'41.88"N	
5	RBS6xxx/2xxx/4xxx	Huawei ADU4516R6	350	53	800	0 - 10	1342	22°01'47.67"E	50°15'41.88"N
6	RBS6xxx/2xxx/4xxx	Huawei ATR4518R6	350	53	900	0 - 10	1242	22°01'47.67"E	50°15'41.88"N
	1800				0 - 10	22°01'47.67"E		50°15'41.88"N	
	2100				0 - 10	22°01'47.67"E		50°15'41.88"N	

W załączonej tabeli podano maksymalne parametry pracy tej instalacji deklarowane przez prowadzącego instalację. Podczas pomiarów urządzenia użytkownika pracowały przy aktualnie występującym obciążeniu. Anteny o sterowanych wiązkach zostały ustawione w sposób umożliwiający spełnienie wymagań pkt 13 ppkt 2 RMK.

Jako dopuszczalne poziomy gęstości pola elektromagnetycznego przyjmuje się wartość  $2 \text{ W/m}^2$ , co odpowiada natężeniu składowej elektrycznej pola elektromagnetycznego o wartości  $28 \text{ V/m}$  – tj. minimalnej wartości dopuszczalnej dla zakresu częstotliwości od 10 MHz do 300 GHz, dzięki czemu zostaje uwzględniona obecność innych instalacji emitujących pole – EM w sąsiedztwie.

## 5. Wyniki badań i szkic sytuacyjny

Tabela nr 3

Data wykonania pomiarów	Godzina		Opady	Temperatura [°C]		Wilgotność [%]	
	Rozpoczęcia pomiarów	Zakończenia pomiarów		Minimalna	Maksymalna	Minimalna	Maksymalna
29.07.2024	12:50	14:00	Brak	22,1	23,9	37	40

Temperatura i wilgotność względna nie wyższa niż dopuszczalna specyfikacja miernika.

Tabela nr 4

Nr pionu / punktu	Lokalizacja pionu / punktu pomiarowego			Wysokość pomiaru [m]	Wartość zmierzona [V/m]	Wynik badania pola-E <sup>1)</sup> [V/m]	Wskaźnik poziomu emisji WM <sub>E</sub>	Wartość wyznaczona pola-H [A/m]	Wskaźnik poziomu emisji WM <sub>H</sub>
	LAT	LON	Opis						
1	2	3	4	5	6	7	8	9	10
1	50.26164	22.03000	GKP; poziom terenu wokół stacji bazowej	2,0	0,5	0,7	0,02	0,002	0,03
2	50.26164	22.03006	GKP; poziom terenu wokół stacji bazowej	2,0	0,5	0,7	0,02	0,002	0,03
3	50.26164	22.03025	GKP; poziom terenu wokół stacji bazowej	2,0	0,6	0,8	0,03	0,002	0,03
4	50.26164	22.03047	GKP; poziom terenu wokół stacji bazowej	2,0	0,7	1,0	0,03	0,003	0,04
5	50.26164	22.03072	GKP; poziom terenu wokół stacji bazowej	2,0	0,6	0,8	0,03	0,002	0,03
6	50.26164	22.03514	GKP; poziom terenu wokół stacji bazowej- 372m od obiektu, na az. 90°	2,0	0,5	0,7	0,02	0,002	0,03
7	50.26161	22.02983	GKP; poziom terenu wokół stacji bazowej	2,0	0,5	0,7	0,02	0,002	0,03
8	50.26159	22.02978	GKP; poziom terenu wokół stacji bazowej	2,0	0,6	0,8	0,03	0,002	0,03
9	50.26153	22.02961	GKP; poziom terenu wokół stacji bazowej	2,0	0,6	0,8	0,03	0,002	0,03
10	50.26144	22.02942	GKP; poziom terenu wokół stacji bazowej	2,0	0,5	0,7	0,02	0,002	0,03
11	50.26136	22.02917	GKP; poziom terenu wokół stacji bazowej	2,0	0,5	0,7	0,02	0,002	0,03
12	50.25997	22.02539	GKP; poziom terenu wokół stacji bazowej- 372m od obiektu, na az. 240°	2,0	0,5	0,7	0,02	0,002	0,03
13	50.26167	22.02944	GKP; poziom terenu wokół stacji bazowej	2,0	0,5	0,7	0,02	0,002	0,03
14	50.26172	22.02897	GKP; poziom terenu wokół stacji bazowej	2,0	0,6	0,8	0,03	0,002	0,03
15	50.26175	22.02853	GKP; poziom terenu wokół stacji bazowej	2,0	0,5	0,7	0,02	0,002	0,03
16	50.26170	22.02989	GKP; poziom terenu wokół stacji bazowej	2,0	0,5	0,7	0,02	0,002	0,03
17	50.26172	22.02989	GKP; poziom terenu wokół stacji bazowej	2,0	0,5	0,7	0,02	0,002	0,03
18	50.26186	22.02986	GKP; poziom terenu wokół stacji bazowej	2,0	0,5	0,7	0,02	0,002	0,03
19	50.26200	22.02981	GKP; poziom terenu wokół stacji bazowej	2,0	0,6	0,8	0,03	0,002	0,03
20	50.26217	22.02975	GKP; poziom terenu wokół stacji bazowej	2,0	0,6	0,8	0,03	0,002	0,03
21	50.26495	22.02900	GKP; poziom terenu wokół stacji bazowej- 372m od obiektu, na az. 350°	2,0	0,5	0,7	0,02	0,002	0,03

<sup>\*)</sup> Za wynik badania przyjmuje się wartość wyznaczoną jako maksymalny chwilowy wynik pomiarów powiększony o rozszerzoną niepewność pomiaru U dla współczynnika rozszerzenia k=2.

Objaśnienia:

GKP – Główny Kierunek Pomiarowy

Wyniki pomiarów odnoszą się wyłącznie do przedstawionych w sprawozdaniu punktów / pionów pomiarowych.

Dane podane przez klienta wpływają na ważność wyników.

W obszarze pomiarowym nie stwierdzono obecności instalacji urządzeń obcych operatorów.

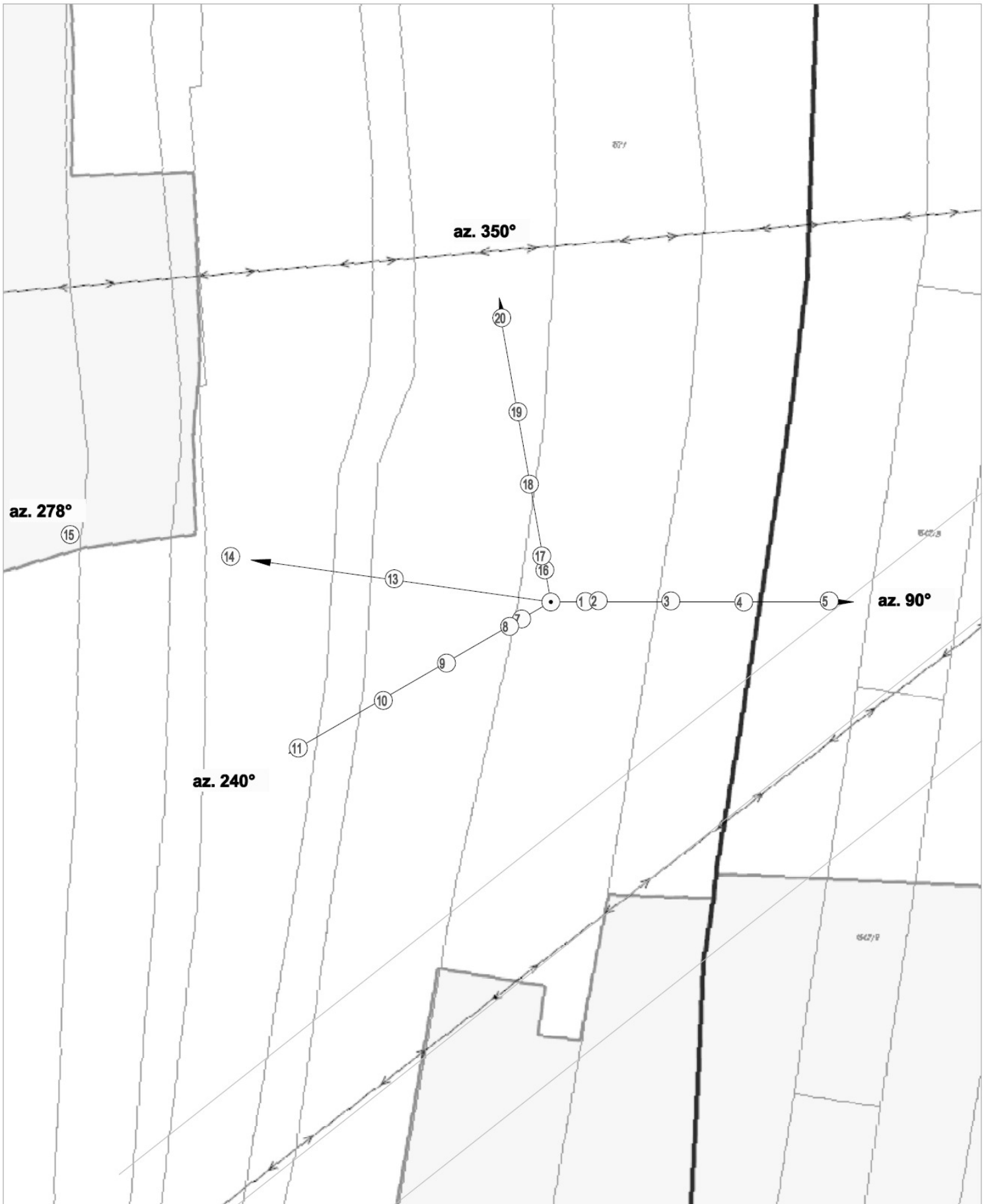

UWAGA: Nie wszystkie punkty / piony pomiarowe zostały wskazane na powyższej mapie

LEGENDA:

- ⊙ – Punkty (piony) pomiarowe
- – Lokalizacja źródła pola-EM



Użytkownik: P4 Sp. z o.o. 02-677 Warszawa, ul. Wynalazek 1	Nr stacji: KOB7114_A	Skala: 1:1000
Nazwa rysunku: Rozmieszczenie pionów pomiarowych		Nr rysunku: 01
Nr sprawozdania: 371/2024/OS		
LABORATORIUM BADAWCZE SOLDI ul. Bieżanowska 22, 30-812 Kraków		Opracował: Laboratorium Badawcze Soldi



## 6. Podsumowanie wyników badania

Minimalne dopuszczalne poziomy elektromagnetycznego promieniowania niejonizującego charakteryzowane przez wartości graniczne wielkości fizycznych dla miejsc dostępnych dla ludności, uwzględniające wszystkie źródła promieniowania mogące występować w obszarze pomiarowym, w zakresie pomiarowym zestawu pomiarowego, opisanego w punkcie 2 niniejszego sprawozdania, zgodnie z rozporządzeniem Ministra Zdrowia z dnia 17 grudnia 2019 r. w sprawie dopuszczalnych poziomów pól elektromagnetycznych w środowisku (Dz. U. 2019 poz. 2448), które zostały przyjęte do obliczeń wskaźników  $WM_E$  i  $WM_H$  wynoszą odpowiednio:

Tabela nr 5

Zakres częstotliwości	Natężenie pola - E	Natężenie pola - H
10 MHz – 300 GHz	28 V/m	0,073 A/m

Przeprowadzone badania zostały wykonane przy użyciu miernika szerokopasmowego i nie wykazały przekroczenia 70% ww. wartości dopuszczalnych. W wyniku przeprowadzonego badania potwierdzono także, że otrzymane wartości wskaźnikowe dla wszystkich punktów / pionów pomiarowych badanej instalacji radiokomunikacyjnej, nie przekroczyły wartości 1. Zatem poziomy pól elektromagnetycznych w badanych punktach są dopuszczalne.

Stwierdzenie zgodności zostało przedstawione na podstawie wyników badań oraz informacji uzyskanych od klienta (za które Laboratorium nie ponosi odpowiedzialności) dla instalacji opisanej w punkcie 4.

Stwierdzenia zgodności dokonano na podstawie zasady podejmowania decyzji i wymagań zawartych w załączniku do rozporządzenia Ministra Klimatu z dnia 17 lutego 2020 r. w sprawie sposobów sprawdzania dotrzymania dopuszczalnych poziomów pól elektromagnetycznych w środowisku (Dz. U. 2022 poz. 2630).

Tabela nr 6

Badanie wykonał:	Sprawozdanie sporządził:	Sprawdził:
Mateusz Skotniczny	Emilia Rapała	29.07.2024 r. Wiktoria Chłapek

---

**KONIEC SPRAWOZDANIA**